HACE CINCUENTA AÑOS

NARRACIONES TAPATIAS

Por el Dr. Alfonso Manuel Castañeda

Colaboración exclusiva para EL INFORMADOR

ABRIL 10 DE 1921

LOCALES.—Ayer se recibieron noticias en la Jefatura de Operaciones Militares del Estado, de que hubo una refriega en las cercanías de Autlán, habiendo sido muertos Agustín e Ignacio Michel, Celso González y Jesús Valdez. El jefe de la banda, Alfredo Urzúa "El Churio", vendrá a esta ciudad para luego trasladarse al puerto de Tampico a trabajar.

—A las cuatro de tarde de ayer, en la Penitenciaría del Estado, se llevó a cabo el II Festival Semanal. Fue presidido por el profesor Salvador M. Lima, director de Educación Primaria Especial del Estado, y por el artista Juan Antonio Córdova, director del establecimiento. Se contó con la cooperación de alumnos de la Escuela Normal de Maestros y con la actuación especial de la Banda del Estado, dirigida por el maestro Amador Juárez.

—Procedente de Tampico, lugar de su residencia, llegó a la ciudad el licenciado Manuel Ortiz González.

NACIONALES. — El rector de la Universidad Nacional de México, licenciado José Vasconcelos, acompañado del Lic. Antonio Caso, se encuentra actualmente en Guanajuato recogiendo opiniones sobre la creación de una secretaría de instrucción pública.

—Se suspendieron las actividades en las minas de Peñoles, Dgo., quedando sin trabajo cerca de 5,000 operarios.

—Y por lo que se ve, la industria minera nacional está en crisis, pues se acaba de informar de la paralización de actividades en Nacozari, Son.

MUNDIALES. — En Madrid, el ministro La Cierva anunció que el Gobierno hará exploraciones en Soria y Burgos, donde se supone existen yacimientos petrolíferos.

—El influyente diario parisiense "Le Matin", en sus páginas de hoy, dice que Francia tendrá necesidad de tomar nuevas medidas militares para obligar a Alemania a que cumpla con los compromisos contraídos.

—El gobernador de Barcelona ofreció un banquete a la delegación hispanoamericana que se encuentra en esa ciudad desde hace varios días. Estuvieron presentes todos los delegados, a quienes acompañó el ministro de Obras Públicas, señor Ortuño.

ABRIL 11 DE 1921

LOCALES.—Fue un éxito el concurso de composiciones de los alumnos de sexto año de las escuelas en la capital. Fueron entregados premios a los educandos, estimulando así su aplicación. El jurado calificador estuvo integrado por los señores profesor Salvador M. Lima, director de Enseñanza Primaria Especial; Féliz L. Garza, secretario, y Marcelino Rentería, director de la Escuela Normal de Maestros.

—Llegó de la metrópoli, para el arreglo de asuntos profesionales, el licenciado Julio Berriozábal.

Señor Juan Antonio Córdova, distinguido pintor tapatío que nació en Guadalajara el 1o. de mayo de 1891. Fueron sus padres el licenciado Juan N. Córdova, presidente del Supremo Tribunal de Justicia y originario de Atotonilco el Alto, y la señora Prisciliana Gómez, nacida en Hostotipaquillo, Jal. (Foto cortesía del doctor Ramón Córdova.

—El señor José Menchaca, conocido comerciante local, salió para la metrópoli al arreglo de asuntos.

—Conforme al arreglo que en reciente visita tuvo el general Garibaldi, representante del rey Víctor Manuel de Italia, llegaron a colonizar el Estado tres mil familias italianas en número de 11,000 miembros.

—Mejorará el servicio de carga de los Ferrocarriles, pues once locomotoras están siendo reparadas actualmente en los talleres de Aguascalientes.

—Según informes extraoficiales, aún sin confirmación, el ilustre maestro y humanista don Alfonso Reyes, ex ministro de México en Francia y actual embajador en Madrid, será designado subsecretario de Educación Pública al fundarse la secretaría.

MUNDIALES.—De Barcelona, según se informa, el ex ministro Emilio Oruña está tratando de solicitar ante la Conferencia Internacional de Tránsito, de que el español sea reconocido en la Liga de las Naciones como el idioma oficial.

—A las nueve de la mañana de ayer, el sismógrafo de la Universidad de Géorgetown registró un terrible temblor de tierra. Se cree que el epicentro tuvo lugar en Centroamérica. La noticia fue enviada desde Washington.

—El ministro de Perú en París, durante charla que sostuvo ayer con el ministro de Negocios Extranjeros, hizo cordial invitación a las fiestas del centenario de la Independencia que tendrán lugar en su país el próximo mayo.

ABRIL 12 DE 1921

LOCALES.—Con la llegada de nueve tanques de combustible procedentes de la capital del país, se normaliza ya el tránsito de vagones en la División Ferrocarrilera.

—Otra noticia proporcionó hoy la División de los Ferrocarriles: su oficial mayor de Superintendencia, señor Rafael Iñiguez, se encuentra delicado de salud.

—Regresó de Chapala, después de algunos días de vacaciones, la señora Teresa Cuesta de Corcuera.

NACIONALES. — A las cuatro de la tarde de hoy, el Gobierno Federal hará la recepción a los convencionistas norteamericanos que vienen de San Luis Missouri.

—El secretario de Industria, Comercio y Trabajo, Lic. Rafael Zubarán Campany, está de conformidad con las secretarías de Estado para apoyar sus restricciones a la política del presidente de la República.

—El mismo señor Zubarán Campany, a través de la secretaría a su cargo, hace gestiones para cumplimentar una solicitud que le fue enviada por el Gobierno de Tabasco. Le piden mil braceros que son necesarios en esa entidad, a los cuales se les pagará un peso cincuenta diarios, y se les proporcionarán todos los medios necesarios para su traslado.

MUNDIALES. — Ayer, en Doorn, Holanda, falleció a las seis horas la ex emperatriz de Alemania, Augusta Victoria, quien hace exactamente un año había sufrido un primer ataque cardiaco. El ex kaiser y el príncipe Alberto estuvieron a su lado hasta el último momento. El doctor Haesser no pudo hacer ya nada por su ilustre paciente.

—Según un comunicado de Berna, el ministro alemán de Relaciones Exteriores, Von Simmons, declaró ayer que su país formulará una cláusula acerca de los adeudos por reparaciones de guerra a los aliados, demostrando así la buena voluntad que por Germania existe. Sobre esto ya trató con el presidente Schultess y con el vicepresidente Haab

ABRIL 13 DE 1921

LOCALES.—Para dar facilidades al comercio en los envíos por express, desde el día de mañana un representante de la Cámara de Comercio colaborará con el jefe de esa oficina de los Ferrocarriles, a fin de hacer que se agilice el envío de mercancías.

—Ayer a las dos de la mañana, víctima de penosa enfermedad, falleció la niñita Graciela, hija del conocido comerciante don Pablo G. Olmos y de su esposa Dolores García de Alba de Olmos. El cortejo partió hoy a las 8 de la mañana de Miguel Blanco núm. 153.

—Delicada de salud se encuentra la señora Aurora Almada de Aceves, siendo muy visitada por sus amistades.

NACIONALES. — El rector de la Universidad Nacional de México, Lic. José Vasconcelos, ha presentado un proyecto al presidente de la República, Gral. Alvaro Obregón, para que en todos los estados de la República existan escuelas preparatorias, de comercio, de artes, y oficios, las cuales serían subvencionadas por el Gobierno Federal.

—En mayo, para asistir a las fiestas del centenario de la Independencia de Perú, saldrá hacia Lima la comisión extraordinaria que envía México. Estará formada por el Lic. Antonio Caso y el general Juan Ramírez Garrido.

—La Secretaría de Industria, Comercio y Trabajo, recibió ayer noticias de que fue inaugurada la Feria Internacional de Milán, en la que estará representado México.

MUNDIALES.—En Barcelona, como reresultado de los disturbios sindicalistas que se registraron ayer, hubo tres muertos y un herido. Ya la Policía investiga los hechos.

—Centenares de mineros de Cartagena, España, al encontrarse sin trabajo, están solicitando la caridad pública. Las autoridades demandan ayuda del centro para solucionar el problema.

—Malas noticias se siguen recibiendo en Madrid de la península ibérica: a lo largo del Mediterráneo azota actualmente terrible tempestad. Ya se ha lamentado la pérdida de tres barcos pesqueros.

ABRIL 14 DE 1921

LOCALES. — Ya se está consiguiendo la repatriación de miles de compatriotas que se encontraban en malas condiciones en la frontera con Estados Unidos.

—Llegó de la capital, para el arreglo de asuntos relacionados con su profesión, el ingeniero Ricardo González.

—De la metrópoli salió el diputado federal Luis Alvarez del Castillo.

NACIONALES. — Parece que a la crisis ferrocarrilera le ha llegado su fin. Se han reparado algunas máquinas y las negociaciones con los trabajadores, algunos todavía en huelga, van por buen camino.

—Los señores Benjamín Ravilla y Manuel López, dueños de una casa de juego en Ciudad Juárez, la han cedido para que se instale un sanatorio para tuberculosos.

—Las autoridades aduanales sorprendieron ayer en la comprensión de Nuevo Laredo, Tamps., un enorme contrabando de mercancías. Fueron consignados varios miembros del cuerpo de resguardo, a quienes se encontró complicados en el ilícito asunto.

MUNDIALES. — Holanda no permitió que el ex kaiser Guillermo fuera a acompañar el cadáver de su esposa. Tanto él como el príncipe Alberto debieron permanecer en Doorn.

—En Cork, Irlanda, fue decretada la ley marcial. Esto es resultado de un asalto que varios civiles efectuaron en Limerick el viernes pasado contra una patrulla.

—Según se anunció oficialmente en Atenas, las pérdidas griegas en Asia Menor ascienden a seiscientos muertos y 3,400 heridos.

ABRIL 15 DE 1921

LOCALES. — El médico inspector doctor José A. Beracoechea, se ha encargado de la vacunación en el Estado por órdenes del doctor Carlos Barriére, presidente del Consejo Superior de Salubridad. Visitará los municipios de San Martín Hidalgo, Apango, Tonaya, San Gabriel, Tuxcacueca y Zapotitlán, en donde vacunará y adiestrará a personas para que lo sigan haciendo.

—Con el nombre de José Roberto, fue bautizado un hijo del ingeniero Genaro E. Calderón y de la señora Fabiana Vázquez de Calderón.

—Procedente de Colima, llegó a la ciudad el señor Carlos Obregón.

NACIONALES.—En la capital de la República, debido a la diversidad de criterios, los estudiantes provocaron un escándalo cuando trataban la elección de presidente de su congreso.

—La Secretaría de Guerra y Marina, en su plan de organización del Ejército, incorporará en breve a la Infantería los cuerpos de ametralladoras, que hasta ahora se manejaban independientemente. Al mismo grupo se le va a dotar de piezas de artillería y trinchera.

MUNDIALES—En Atenas, debido al giro que toman los acontecimientos, se ha llamado a los oficiales agregados a las reservas de Caballería y a los de clases 901 a 913.

—En Santiago, Chile, los ministros del Gabinete que habían presentado su renuncia al presidente Alessandri, la han retirado.

—En Washington, fueron sometidos al Senado y al presidente Harding para su sanción, los nombramientos de George Harvey, como embajador en Inglaterra, y de Myront Herrich, de Ohio, como ministro en Francia.

ABRIL 16 DE 1921

LOCALES. — La señora Luz Gómez de Camarena se encuentra ya mejorada del ataque gripal sufrido.

—De los males que le afectaran, se encuentra aliviado el comerciante don Alberto Menchaca.

—De México, donde radica, el Lic. Manuel Argüelles llegó al arreglo de asuntos profesionales.

NACIONALES — Habiéndose levantado en armas el subteniente Isidro Ruiz en Rincón Antonio, Oaxaca, fue sometido a consejo de guerra sumario y fusilado inmediatamente.

—El Gobierno británico, se supo recientemente, ha nombrado una comisión encabezada por Mr. A. C. Wallace, para que entreviste al presidente de la República, general Alvaro Obregón.

—El Lic. Manuel Méndez Palacio acaba de ser nombrado ministro plenipotenciario y embajador de México en la República de Perú.

MUNDIALES.—El ejecutivo de las Federaciones Mineras Inglesas celebró en Londres una conferencia con los representantes de los campos carboníferos, por lo que parece que ya va a tener pronta solución la huelga que estalló hace varios días.

—Por notoria mayoría, ya que se contaron 8,808 votos contra 6,205, el Congreso Socialista reunido en Madrid acordó no adherirse a la Tercera Internacional que va a sesionar en Moscú.

—De La Coruña, España, sale en gira artística hacia Argentina, la compañía de arte teatral Camila Quiroga.

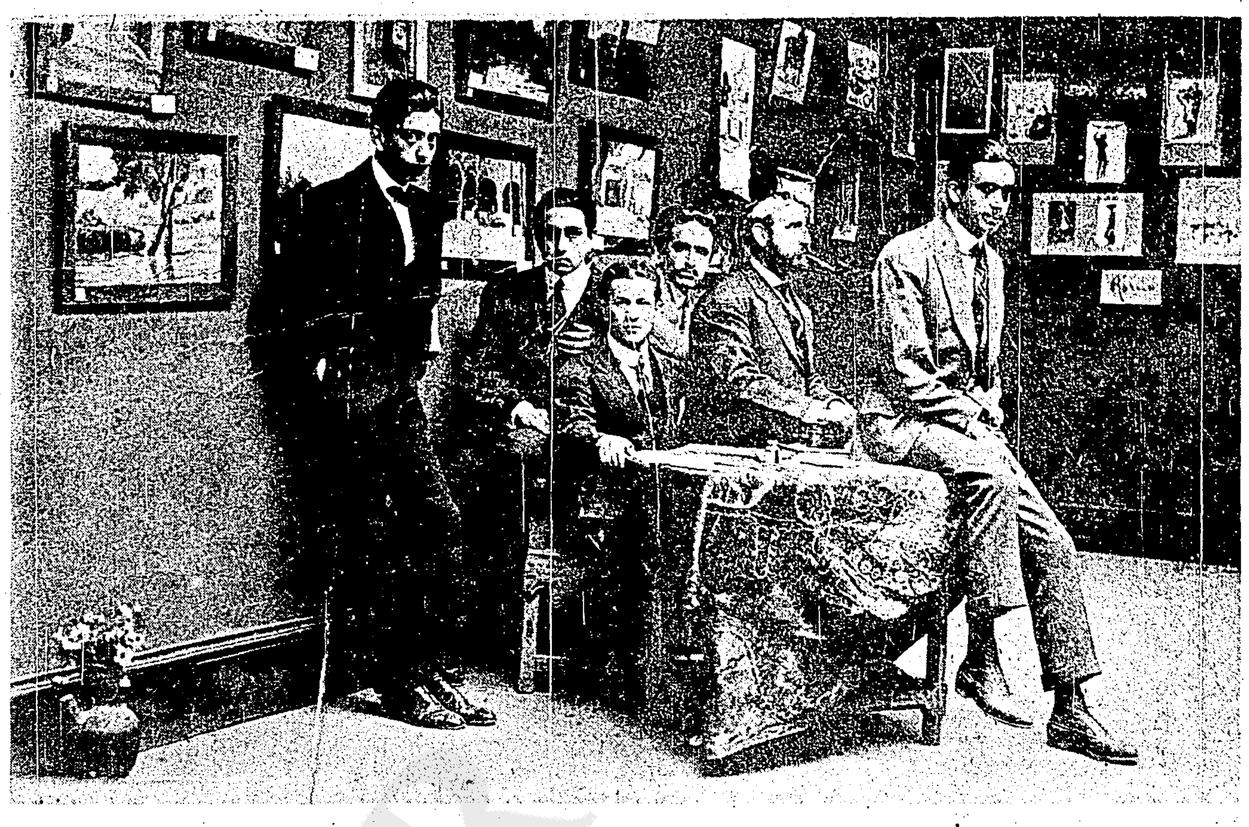

En el restaurante "Viena", que se encontraba en 16 de Septiembre entre Juárez y López Cotilla, destacados artistas de entonces presentaron una exposición colectiva de pintura el 11 de marzo de 1921. De izquierda a derecha se ve a Carlos Orozco Romero "Karikato", Juan Antonio Córdova, Jesús Soto, escritor; José Guadalupe Zuno, Ixca Farías, director del Museo del Estado, y Alfredo Romo. (Foto cortesía del doctor Ramón Córdova).

HECHOS QUE HACEN HISTORIA

El Comité de Turismo del Estado de Jalisco (antepasado inmediato del Departamento de Turismo del Estado), desde al ser fundado por hoteleros tapatíos, periodistas y el Club Rotario de la ciudad, se comenzó a preocupar por dar la importancia necesaria a los hechos turísticos e históricos.

Y así, el 13 de abril de 1936, aprovechando una visita del doctor Enrique González Martínez, se acordó a promoción de un vocal del Comité, el Prof. José Cornejo Franco, que se develaría una placa alusiva en la fachada de la casa que viera nacer al poeta jalisciense.

A las 17 horas de aquel día estaba congregado frente a la casa número público, familiares del hijo esclarecido, y con gran emoción dirigió unas palabras el doctor Alfonso Manuel Castañeda, quien también era vocal del Comité. A su alusión contestó el homenajeado, corriendo la cortinilla negra que velaba la placa.

Presidieron también la ceremonia otros miembros del Comité de Turismo, entre ellos su presidente, señor Enrique Bellón Echavarría; el secretario, José Mora Ibarra; el tesorero, Modesto Barreto; y los vocales Alfredo Bauche Alcalde y Clarence A. Neff. A excepción del señor Bellón el resto son finados.

La placa decía: "En esta casa nació el señor doctor Enrique González Martínez el 13 de abril de 1871. Comité de Turismo del Estado. 1936"

Y desde el día 13 del presente, como un justo homenaje al poeta y prosista tapatío, la antigua calle Parroquia dejará de serlo para llamarse calle Dr. Enrique González Martínez.

* La casa de que se habla ya no existe, pues en 1968 fue derribada y en su lugar construido un edificio comercial.

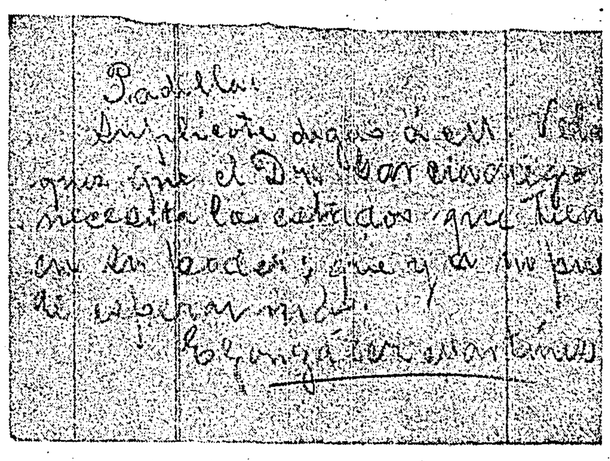

Facsímil de un recado que Enrique González Martínez dirigió en 1892 a su compañero de estudios y entrañable amigo Plácido Padilla. Menciona también al compañero mutuo Manuel Velázquez y al maestro doctor Salvador Garciadiego. González Martínez estaba por terminar la carrera de médico y se interesaba mucho por el estado de salud de los enfermos.

Esta es la generación de médicos que en 1893 obtuvo su título en la antigua Escuela de Medicina. El tercero de izquierda a derecha es Enrique González Martínez, nuestro exquisito poeta, quien para entonces tenía veintidós años, pues había nacido el 13 de abril de 1871. Posteriormente, además de sus obras poéticas, "La Medicina y la Docencia", las notables traducciones que hacía del francés, fue diplomático y escritor magnífico. Entre sus libros descuellan "La Muerte del Cisne", editado en 1915; "La Hora Inútil" (1916); "El Hombre del Buho" (1944), y "La Apacible Locura" (1951). Tras una labor fructífera en todos sentidos, muere el día 19 de febrero de 1952 en la ciudad de México. (La foto es cortesía del señor Salvador Padilla Rivera, hijo del doctor don Plácido Padilla Romero, uno de los compañeros de graduación de González Martínez).

En abril de 1921 vino al Teatro Degollado, para ofrecer dos conciertos, la cantante de ópera de fama internacional María Cantoni. De entonces data la presente foto.